

دسترچه راهنمای تنظیمات دستگاه XVR موبی تک سری Z

MOBITECH

زمانی که این دستگاه را برای اولین بار روشن میکنید در اولین قدم دستگاه از شما یک رمز میخواهد که حداقل 8 و حداکثر 32 کاراکتر میتواند باشد که البته در ورودی رمز این دستگاه، 3 مدل کاراکتر داریم (عدد، حرف و نمادها) رمز باید ترکیبی از حداقل 2 مدل کاراکتر باشد.

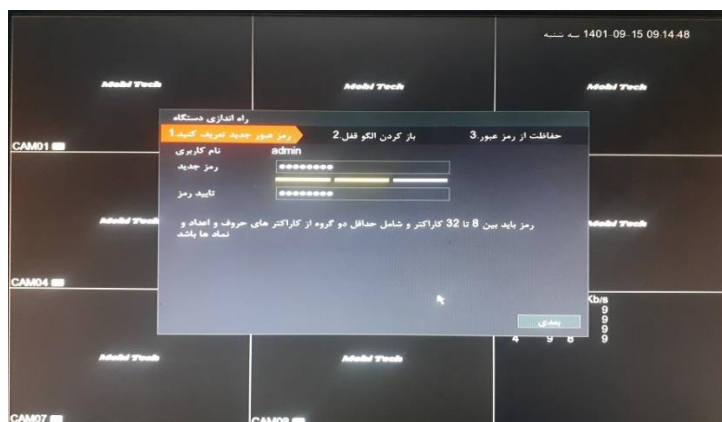

مثلا: M1234567 یا MOBITECH@1

تذکر: دادن رمز اصلی اجباری میباشد.

وقتی رمز را مشخص کردید و تکرار آن هم ثبت کردین بر روی گزینه بعدی کلیک میکنیم.

در صفحه بعد از شما قفل پترن میخواهد که این دیگه اجباری نیست و شما میتونید قفل پترن را تعیین کنید یا خیر (در صورت ثبت قفل پترن دوباره از تون میخواهد که قفل را ثبت کنید جهت اطمینان از صحت قفل)

در صورتی هم که نميخوايد قفل پترن را مشخص کنید که خروج را ميزنيد.

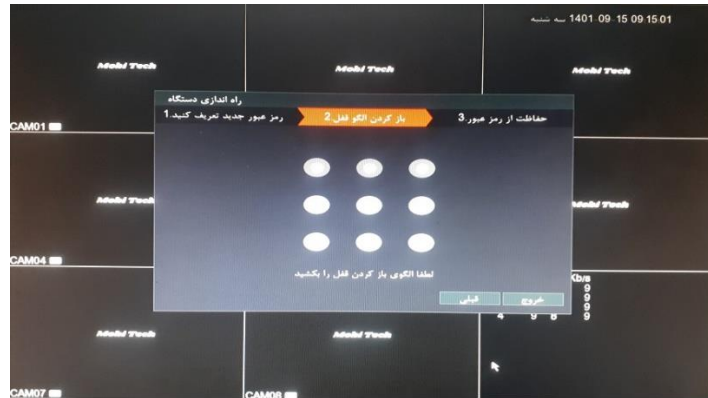

در مرحله بعد یک صفحه جهت اطلاعات امنیتی میاد برای زمانیکه اگر رمز دستگاه فراموش شد بتونید راحت رمز جدید ایجاد کنید.

3 تا سوال امنیتی وجود دارد (البته این بخش هم اجباری نیست که بهتر است انجام شود)

در صورت فعال کردن این بخش سوالات و جواب هایی را مشخص کنید که به یادتان میماند و در نهایت بر روی تایید کلیک کنید.

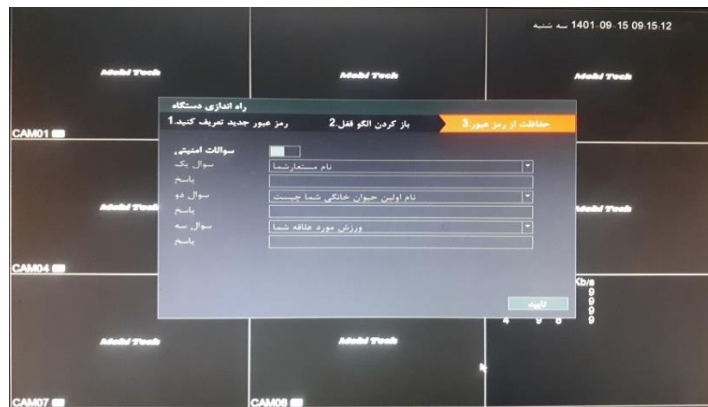

پس از تایید یک پنجره جدید نمایان میشود که یک سری از تنظیمات اصلی دستگاه میباشد

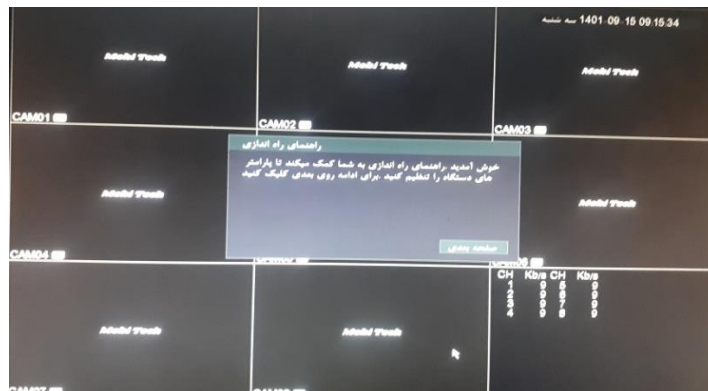

صفحه اول :

3 تا بارکد نمایان میشود جهت برنامه اجرایی (انتقال تصویر) برای IOS، اندروید و همچنین سریال یا به عبارتی DID کد دستگاه (DID کد فعالسازی ارتباط P2P دستگاه با گوشی همراه و PC یا به عبارتی انتقال تصویر بر روی گوشی همراه و PC میباشد)

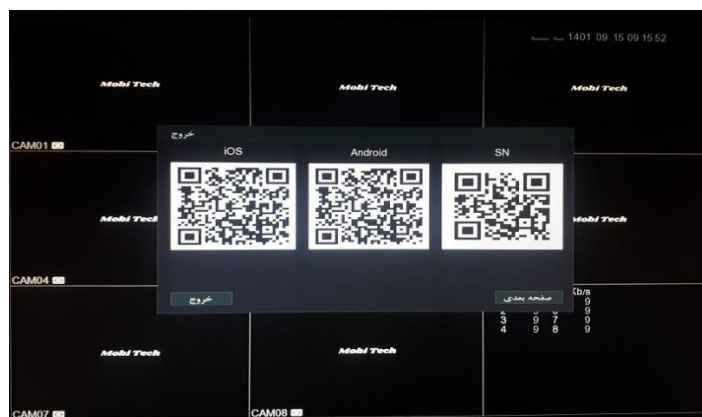

صفحه دوم و سوم :

تنظیمات عمومی میباشد مثل : نام دستگاه ، زبان ، تاریخ ، زمان و غیره.....

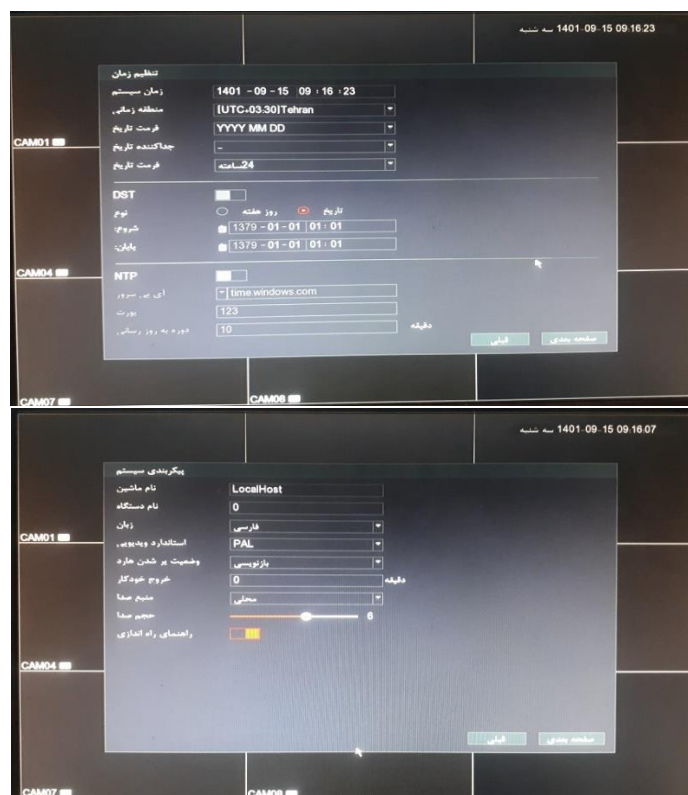

صفحه چهارم جهت تایید بر تنظیمات میباشد.

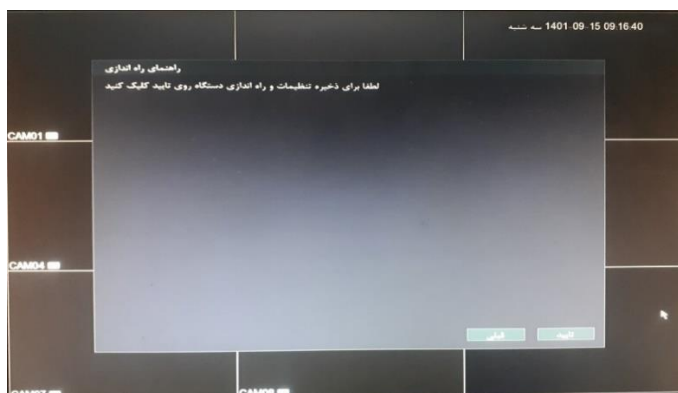

در حال حاضر دستگاه برای کارهای اولیه آماده است (البته در صورت انجام اتصالات فیزیکی مثل اتصال دوربین به دستگاه)

پیردازیم به تنظیمات دستگاه:

برای ورود به تنظیمات دستگاه بر روی صفحه نمایشگر راست کلیک کرده و از روی گزینه ها ، گزینه مورد نظر را انتخاب میکنیم.

این پنجره خودش چند گزینه دارد (منو اصلی ، حالت ضبط ، بازپخش ، کنترل PTZ ، حالات نمایش ، سیگنال ، تنظیم رنگ و تنظیم خروجی)

تنظیم خروجی :

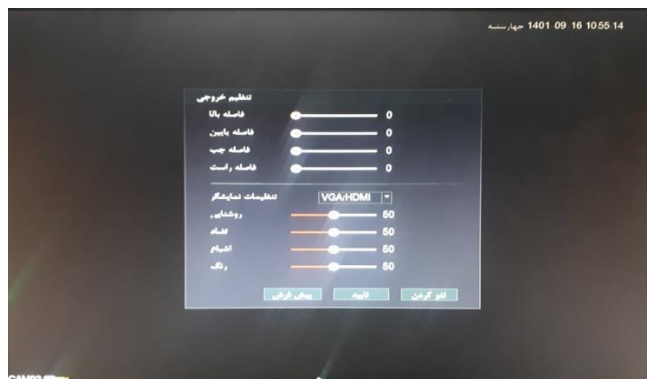

جهت تنظیمات مورد نیاز برای خروجی تصویر به ورودی نمایشگر

تنظیمات رنگ :

جهت تنظیمات اصلی نمایشگر مثل سطح نور ، رنگ و غیره

سیگنال :

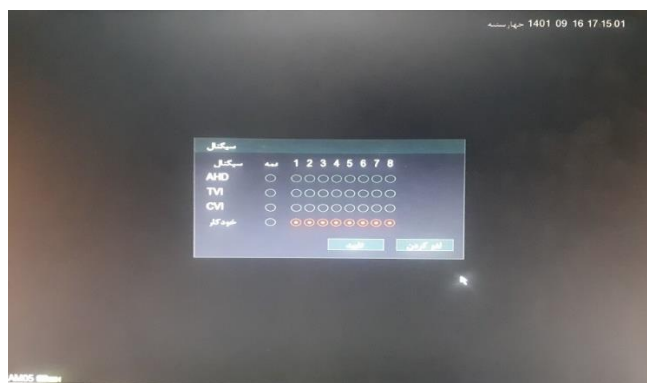

جهت مشخص کردن نوع ورودی هر کانال بر حسب دوربین متصل شده که بهتر است بر روی خودکار بماند.

نمایش ها :

هر کدام از این گزینه ها جهت نوع نمایش تصویر بر روی نمایشگر میباشد

کنترل PTZ:

برخی از دوربین ها منوی داخلی برای تنظیم دارند که این گزینه برای ورود به آن است.

توصیه میشود در صورت عدم اطلاع از طریقه عملکرد تنظیمات دوربین به هیچ عنوان وارد این بخش نشوید.

بازپخش :

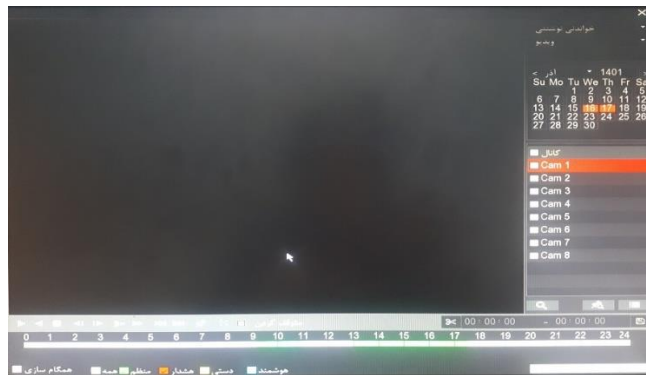

جهت مشاهده تصاویر ضبط شده در هارد دستگاه میباشد.

تذکر: در صورتی که دستگاه در حالت تمام آنالوگ باشه حالت بازپخش به تعداد کانال های دستگاه میباشد ولی

در زمان ترکیبی فقط یک کانال میتواند بازپخش داشته باشه (تک به تک تصاویر ضبط شده کانال ها قابل پخش

میباشد)

حالت ضبط :

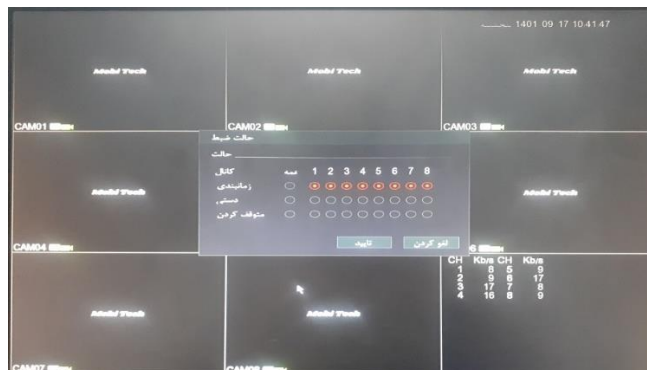

جهت مشخص کردن حالت ضبط تصاویر میباشد مثل ضبط دائم یا بر حسب حرکت و

منوی اصلی:

دسترسی های اصلی این دستگاه که بر حسب نیاز توضیحات لازمه داده میشود.

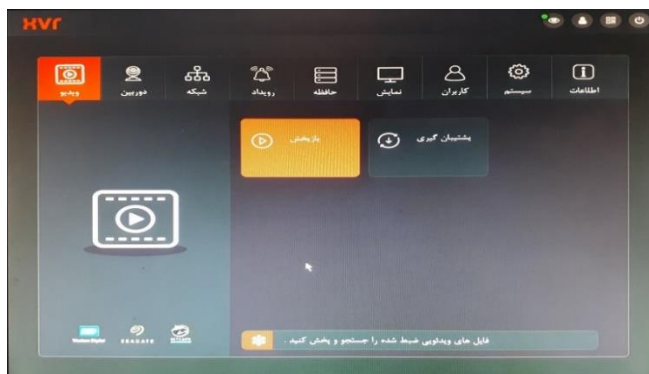

در تصویر فوق منو دستگاه رو مشاهده مینمایید که شامل بخش های متفاوتی میباشد که در ادامه خدمتتون توضیحات لازمه داده میشود.

ویدیو:

این بخش از 2 گزینه بازپخش و پشتیبان گیری:

بازپخش: جهت بررسی و مشاهده تصاویر ضبط شده بر حسب هر کانال

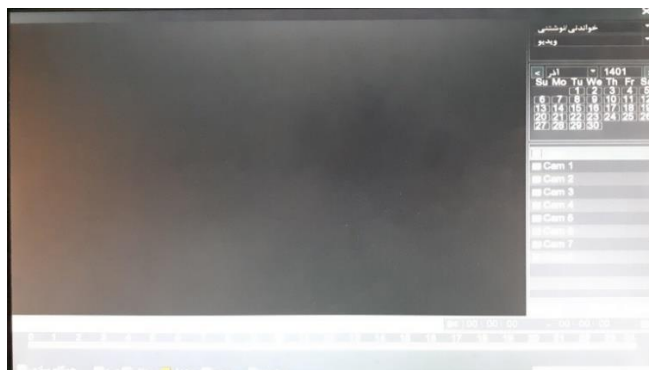

پشتیبان گیری: جهت کپی بخش خاصی از تصاویر ضبط شده بر روی فلش

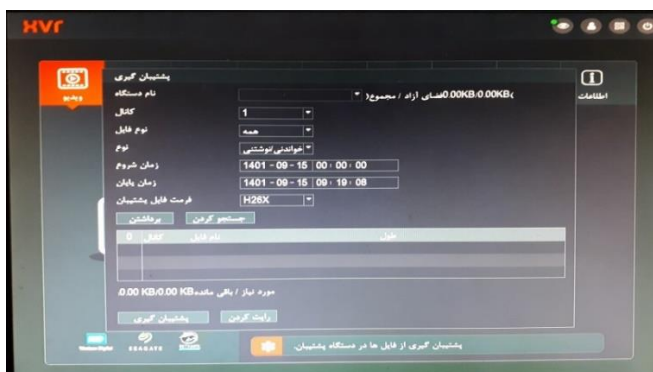

دوربین:

این بخش شامل 5 گزینه میباشد (تصویر، رمزگذاری، پوشش، نوع کانال و PTZ)

تصویر:

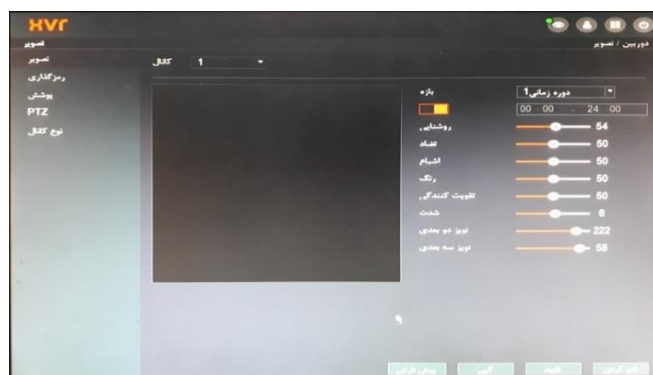

جهت تنظیمات تصویر مثل روشنایی، رنگ و غیره

رمزگذاری:

جهت تعیین نوع ورودی دوربین (فشرده سازی، رزولوشن و غیره)

پوشش:

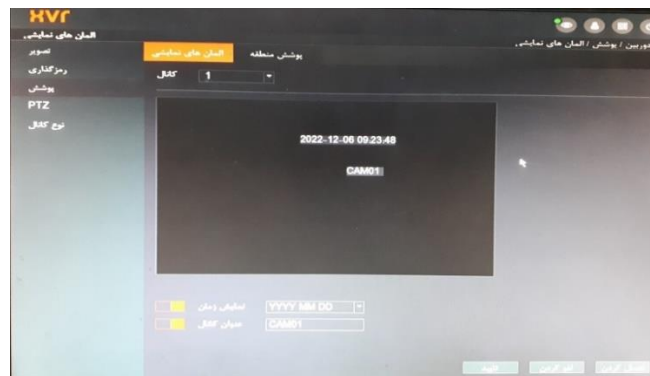

جهت نمایش زمان و عنوان کانال

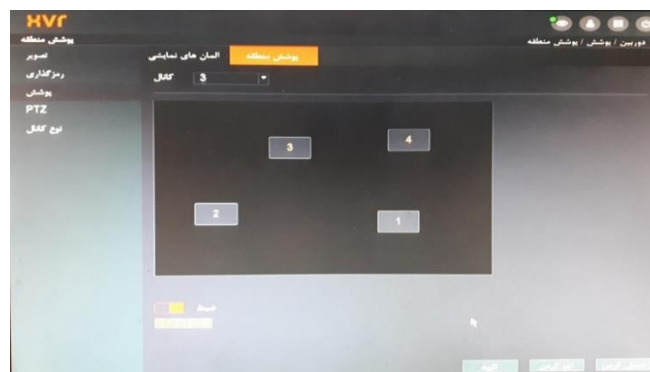

جهت تعیین نقاط تحت پوشش فعال شدن رکورد

:PTZ

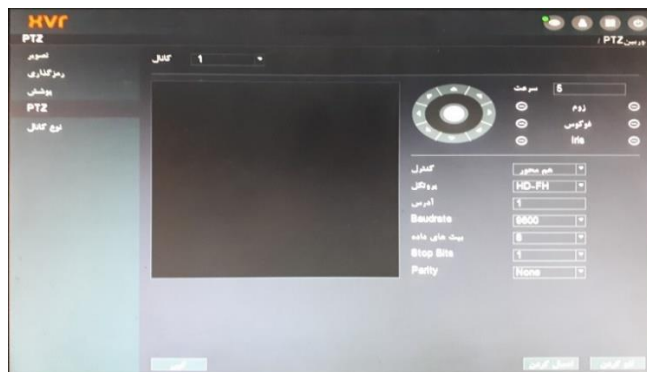

جهت تنظیمات اختصاصی که بهتره تغییر ندهیم

نوع کانال :

این سری دستگاه بستگی به تعداد ورودی میتوانیم آنالوگ یا دیجیتال (IP) داشته باشیم. به عبارتی از بین ورودی کانال ها چه تعداد آنالوگ و چه تعداد دیجیتال

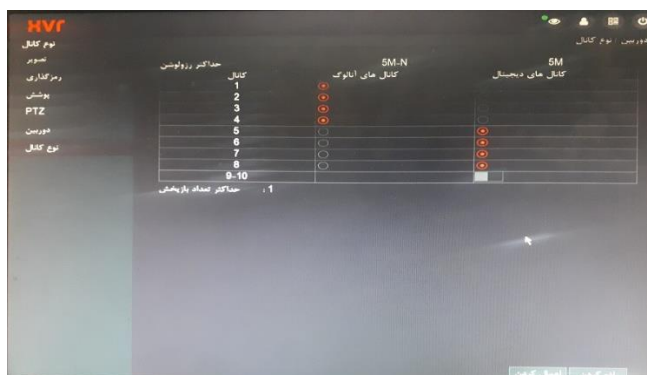

البته حالت دیگه ای هم برای ورودی های اصلی در دستگاه های 8 و 16 کانال اضافه شده که ورودی آنالوگ همان تعداد قید شده در دستگاه و مازاد بر ورودی های اصلی ، بصورت دیجیتال میتوانیم ورودی داشته باشیم تذکر : این حالت در دستگاه های 8 و 16 ورودی وجود دارد.

در 8 کانال میتوان 2 کانال دیجیتال (IP) اضافه تر از ورودی های اصلی داشته باشیم.

در 16 کانال میتوان تا 4 کانال دیجیتال (IP) اضافه تر از ورودی های اصلی داشته باشیم.

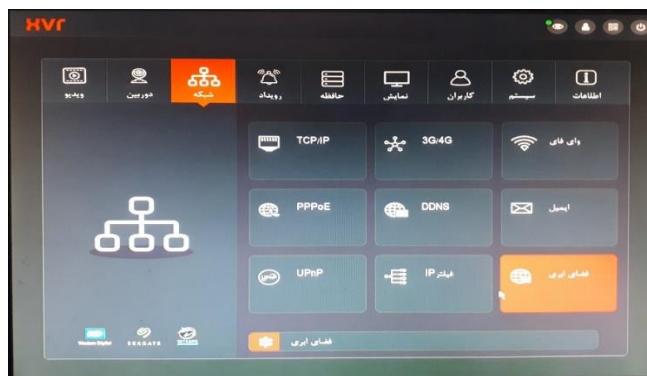

شبکه :

این بخش از چند گزینه تشکیل شده (TCP/IP ، 3G/4G ، وای فای ، PPPOE ، DDNS ، ایمیل ، UPnP ، فیلتر IP و فضای ابری).

بخش های مورد نیاز برای عملکرد کامل در این بخش شامل (TCP/IP ، وای فای و فضای ابری) و مابقی برای ما کاربرد خاصی ندارد.

TCP/IP:

تنظیمات عمومی شبکه:

جهت آبی پی دادن به دستگاه و همخون کردن آن با شبکه داخلی برای اتصال به اینترنت و شبکه جهانی و همچنین یک سری اطلاعات و تنظیمات دیگر

PORT:

برخی پورت های تعیین شده از سمت شرکت که شاید در آینده بکار بیاد ، مثلا پورت HTTP برای زمان انتقال تصویر با سیستم آبی پی استاتیک میتون کمک کند.

وای فای :

جهت اتصال بیسیم دستگاه به مودم بدون استفاده از کابل کشی که نیاز به دانگل وای فای دارد (دانگل PROVISION مدل 7601) با این دستگاه همخوانی دارد.

فضای اپری :

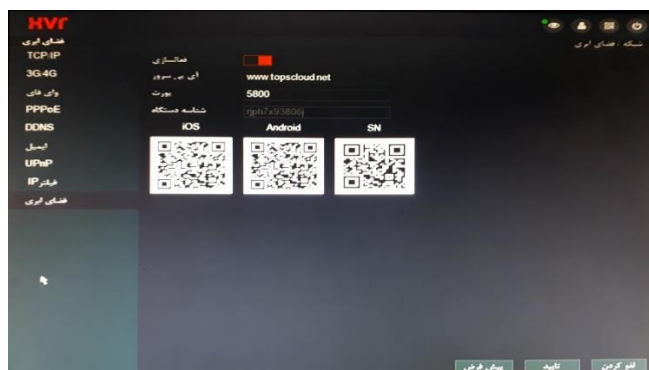

این گزینه جهت بارکد دانلود برنامه برای سیستم های IOS و اندروید و همچنین DID کد (قبلتر توضیح داده بودیم)

همچنین در صورتی که خواسته باشیم از آی پی استاتیک استفاده کنیم پورت مورد نیاز در این بخش مشخص شده است.

رویداد :

این بخش شامل 4 گزینه میباشد (بازپخش هوشمند ، رویدادها ، هوش مصنوعی و رویداد غیر طبیعی)

بازپخش هوشمند :

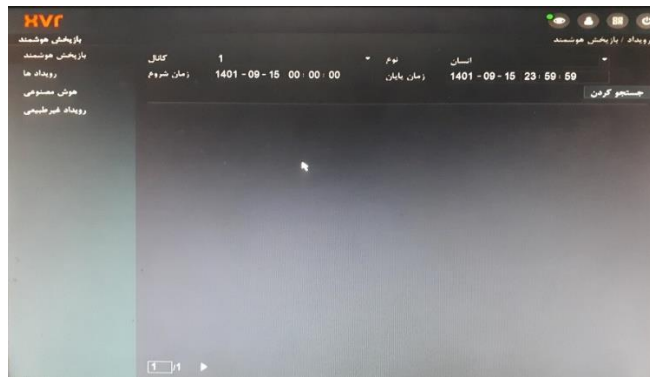

جهت بازپخش تصاویر ضبط شده بر حسب زمان مشخص (تعیین زمان رویداد)

رویدادها :

جهت تعیین تشخیص حرکت بر حسب کانال ورودی مورد نیاز

هوش مصنوعی :

جهت تنظیم حساسیت حرکت بر حسب انسان ، ماشین یا هر 2 حالت (مخصوص دوربین های DUAL LED)

در دستگاه 4 و 8 کانال 5 مگ ساپورت (4 کانال فرمان پذیر) و دستگاه 16 کانال (8 کانال فرمان پذیر)

رویدادهای غیر طبیعی :

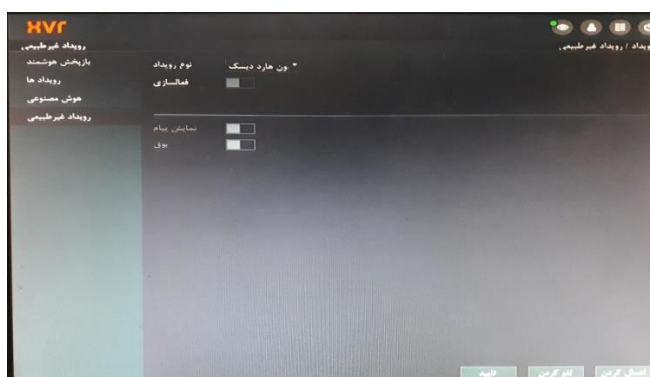

جهت اعلام یک سری ایرادات (البته فقط یک اعلام) مثل : اعلام عدم وجود هارد.

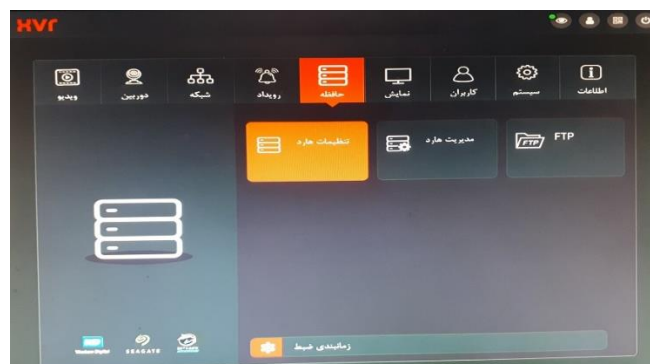

حافظه :

این بخش از 3 گزینه تنظیمات هارد ، مدیریت هارد و FTP تشکیل شده

تنظیمات هارد :

مدیریت هارد :

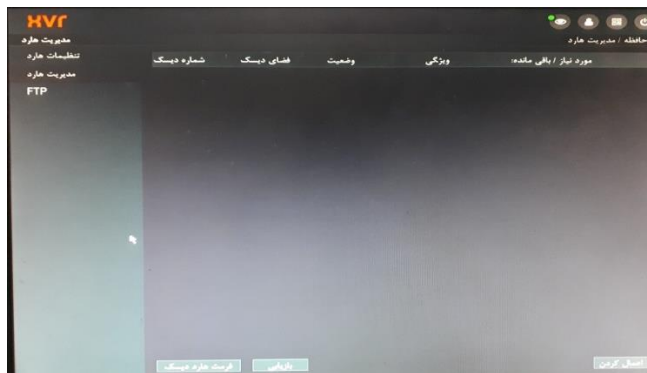

:FTP

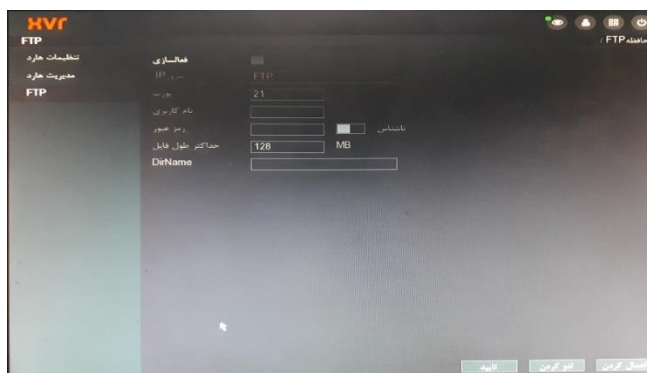

جهت انتقال اطلاعات از هارد دستگاه به یک سیستم کامپیوتر با استفاده از برنامه های FTP

نمایش:

این بخش از 2 گزینه نمایش و گردش تشکیل شده است

نمایش:

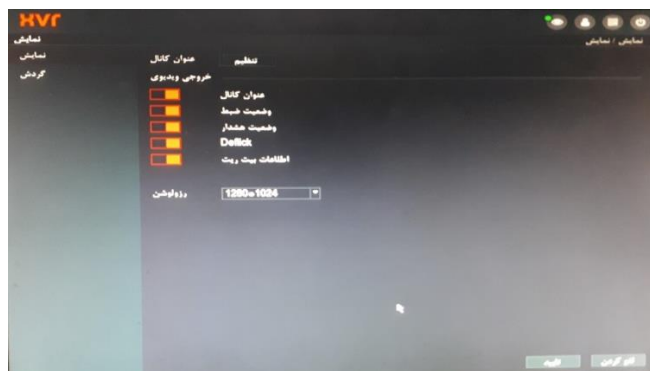

جهت مشخص کردن اسمی که برای هر ورودی انتخاب میشود و همچنین تعیین رزولوشن خروجی به نمایشگر.

گردش:

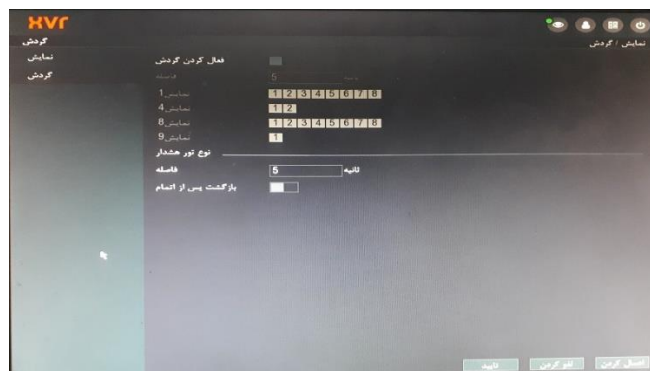

جهت تعیین نوع نمایش تصاویر بر روی نمایشگر (در صورت نیاز حتی حالت گردش)

کاربران :

این بخش از 2 گزینه حساب کاربری و گروه کاربران تشکیل شد
 کلا در جهت مشخص کردن کاربرها و نوع دسترسی هر کاربر میباشد

حساب کاربری :

ردیف	نام کاربری	گروه	دسترسی	نوع ورود	پس‌واژه
1	admin	admin	GUI	admin's account	admin's account
2	guest	user	محدود	guest's account	guest's account
3	default	user	کاربر پیش فرض	default's account	default's account

گروه کاربران :

ردیف	گروه	دسترسی	پس‌واژه
1	admin	administrator group	administrator group
2	user	user group	user group

سیستم:

این بخش از 6 گزینه تشکیل شده (عمومی، نگهداری خودکار، بارگذاری/استخراج، پیش فرض، به روز رسانی (STVI،

عمومی):

قبلتر در مورد این بخش گفته شده بود; نام دستگاه [زبان، تاریخ، زمان و غیره

نگهداری خودکار:

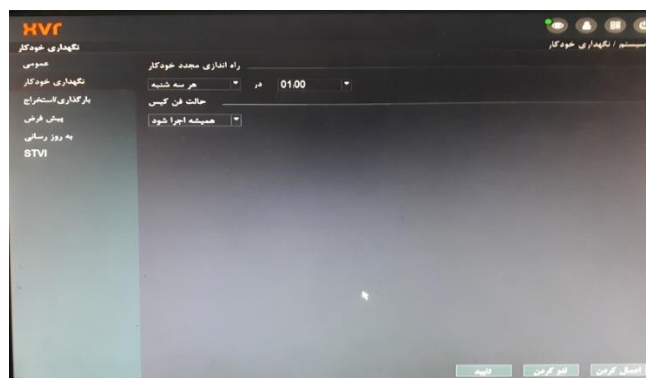

جهت اینکه دستگاه هر چند وقت یکبار ری استارت شده و احتمال اینکه مشکلی برای دائم روشن بودن دستگاه پیش بیاد از این گزینه استفاده میشود.

بارگذاری و استخراج:

جهت گزارش گرفتن از دستگاه به یک حافظه خارجی (فلش) و بکاپ از تنظیمات و اطلاعات غیرطبیعی

پیش فرض:

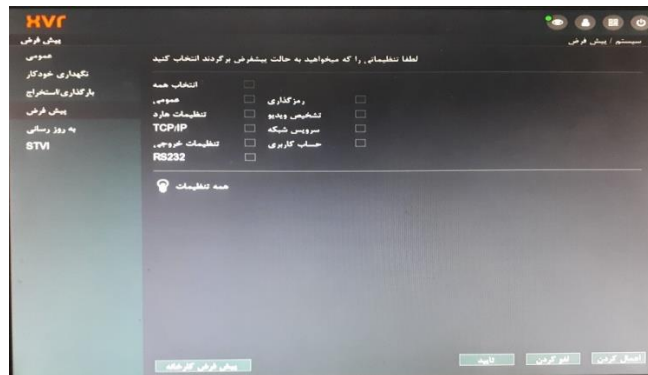

جهت برخی از تنظیمات سیستم به حالت اولیه و همچنین در صورت نیاز ریست فکتوری دستگاه

به روز رسانی:

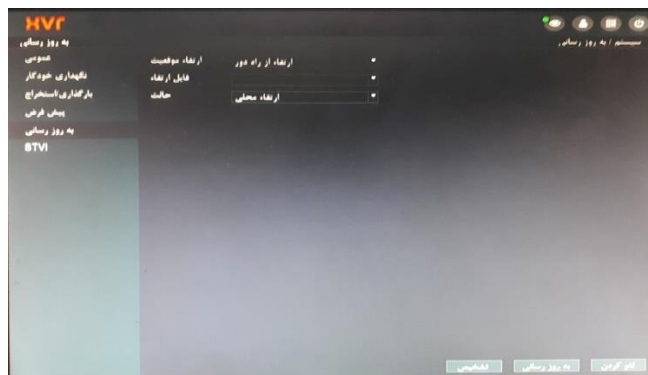

جهت به روز رسانی نرم افزاری دستگاه از این بخش اقدام میگرد.

STVI:

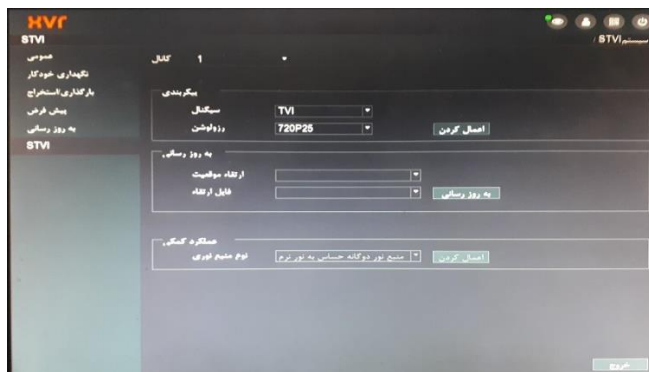

این بخش از 3 گزینه: بیکربندی، به روزرسانی و عملکرد کمکی تشکیل شده است.

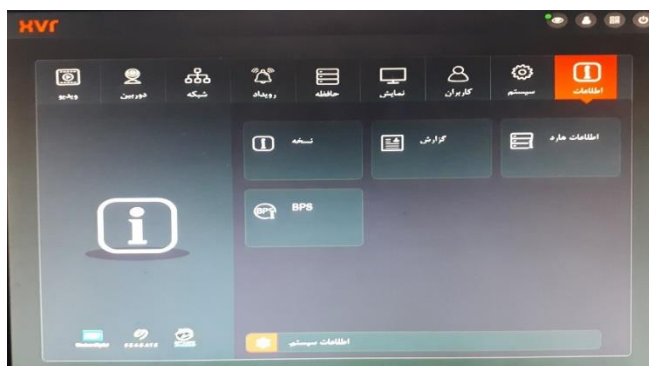

اطلاعات:

این بخش از 4 گزینه (نسخه، گزارش، اطلاعات هارد و BPS) تشکیل شده است.

نسخه:

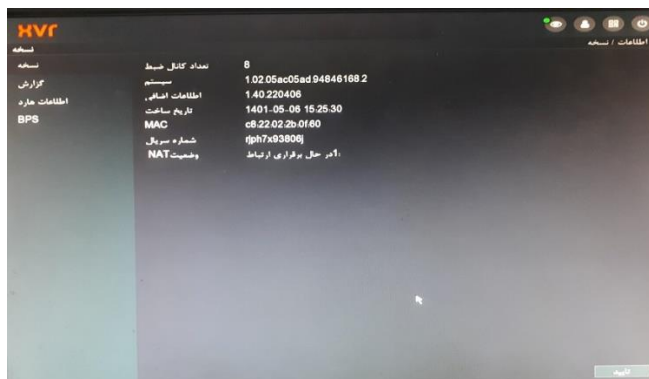

این بخش مربوط به اطلاعات کلی دستگاه میباشد. مثل ورژن نرم افزار و غیره ...

گزارش :

ردیف	زمان گزارشات	نوع	وضعیت
1	1401-09-15 09:07:12	حذف گزارش	1401
2	1401-09-15 09:07:13	خاموش کردن	1378
3	1401-09-15 09:07:47	راه اندازی مجدد	GUI
4	1401-09-15 09:07:47	بازرسی حساب	1401
5	1401-09-15 09:07:47	آزود	1401
6	1401-09-15 09:07:48	زمان بازیابی	1401
7	1401-09-15 09:07:48	تنظیم زمان	Vidac
8	1401-09-15 09:07:13	ذخیره پیکربندی	GUI
9	1401-09-15 09:07:19	ذخیره پیکربندی	Intral
10	1401-09-15 09:07:20	ذخیره پیکربندی	
11	1401-09-15 09:14:52	استانج وکل مشور	منظوم
12	1401-09-15 09:18:12	ذخیره پیکربندی	Audic
13	1401-09-15 09:18:12	ذخیره پیکربندی	1401
14	1401-09-15 09:18:28	تنظیم زمان	مکان
15	1401-09-15 09:18:28	ذخیره پیکربندی	GUI
16	1401-09-15 09:17:19	خروج	

گزارش عملکرد های عمومی دستگاه (خاموش و روشن شدن و غیره)

اطلاعات هارد :

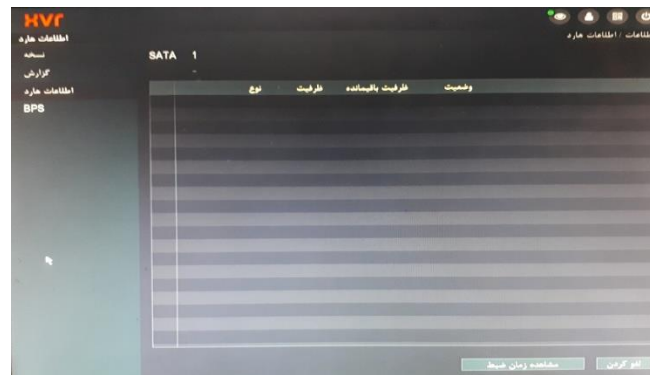

نمایش کلی وضعیت هارد (محل ضبط تصاویر)

:BPS

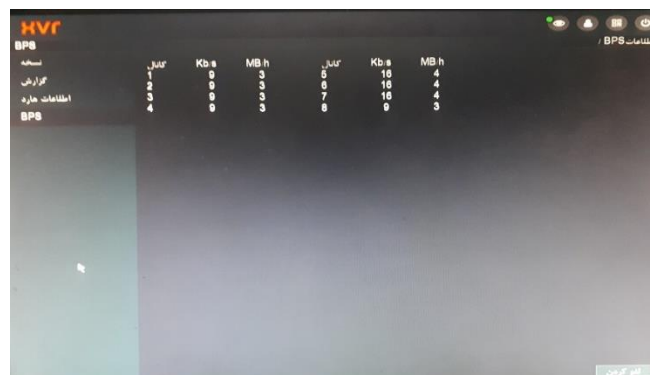

نسخه	کتابان	Kb/s	MB/h	کتابان	Kb/s	MB/h
1	0	3	0	4	4	4
2	0	3	0	10	4	4
3	0	3	7	16	4	4
4	0	3	8	9	3	

بررسی نحوه عملکرد سیستم بر حسب ورودی ها